Anul al 58-lea

12 Pagini

EXEMPLARUL { In România 3 lei / In străinătate 6 lei

Taxa poştală plătită în numerar conform aprobării Dir. G-le P. T. T. Nr. 24.464/939

Nr. 151 Sâmbătă 7 Iunie 1941

12 Pagini

ABONAMENTE IN ŢARA Lei 200 pe 3 luni Lei 380 pe 6 luni. Lei 750 pe 12 luni. O lună Lei 80 In străinătate în raport cu tariful poştal şi valuta

Fondator: LUIGI CAZZAVILLAN

Proprietar: „UNIVERSUL" S. A.

Inscris sub Nr. 160 Trib. Ilfov

UNIVERSUL

CELE DIN URMA ŞTIRI DIN LUMEA INTREAGA, TELEGRAFICE ŞI TELEFONICE

REDACŢIA ŞI ADMINISTRAŢIA: BUCUREŞTI, STR. BREZOIANU No. 23-25

CENTRALA TELEFONICA A ZIARULUI: 3.30.10: SECRETARIATUL DE REDACŢIE: 3.30.15

ABONAMENTE IN ŢARA pe un an la UNIVERSUL COPIILOR, ZIARUL CĂLĂTORIILOR, VESELIA, RADIO UNIV. UNIV. LITERAR câte 220 lei. UNIV.-SPORT 500 lei

DIRECTOR ŞI ADMINISTRATOR DELEGAT STELIAN POPESCU

O SFORŢARE INCURAJATOARE

Un publicist de spirit, plictisit de vorba prea des repetată, că „România e o ţară bogată", i-a aplicat un corectiv, care, de fapt, anihilează tot caracterul axiomatic al acestei aserţiuni.

— Da, România este o ţară bogată — a spus publicistul; **cu o condiţie: DACĂ PLOUĂ!**

Şi oridecâteori am văzut pornindu-se legiferări, măsuri, programe şi planuri de mărețe proporţii pentru organizarea şi desvoltarea agriculturii româneşti, pentru intensificarea şi raţionalizarea producţiei, pentru înzestrarea şi finanţarea agricultorilor, etc., ne-am gândit la corectivul insidios al publicistului nostru.

Totuşi, judecând mai adânc, însuşi corectivul lui este de o valoare numai relativă, pornind dela o concepţie prea fatalistă a acţiunilor omeneşti, puse în dependenţă absolută de jocul şi voinţa forţelor naturii. Dar de atâtea ori inteligenţa, forţa şi voinţa omului au putut înfrânge cerbicia forţelor naturale şi tocmai în aceste înfruntări victorioase ale ingeniozităţii şi tenacităţii omului cu împotrivirile oarbe ale naturii stă însăşi cheia progresului şi a emancipării noastre de sub tirania forţelor naturale.

Iată dece vorba de duh a publicistului trebue luată sub beneficiu de inventar. Omul nu trebue să stea cu mâinile încrucişate, aşteptând totul dela bunăvoinţa Cerului. „Ajută-te şi Cerul te va ajuta" e un adevăr de profundă esenţă umană, dar şi creştină.

Exemplul îl culegem dela înşişi plugarii noştri, pe cari nici prăpădul semănat de grindină, nici pârjolul secetei, nici puhoaiele apelor sau alte urgii ale naturii, nu i-au clintit din legătura lor cu pământul şi nici din curajul şi setea lor de muncă. După ce grozăvia trecea, plugul ţăranului apărea din nou în creştetul ogorului, luând dela capăt munca milenară pentru agonisirea rodului, ca împlinirea unei datorii sfinte, dela care nu te poţi abate.

Mai greu a înfruntat, însă, ţăranul nostru vitregiile venite dela oameni, în deosebi vitregiile stăpânirilor care n'au dovedit înţelegere şi bunăvoinţă pentru rosturile şi nevoile lui, pentru munca şi interesele lui. De câteori nu şi-a văzut el munca şi strădaniile neluate în seamă şi nerăsplătite; de câte ori buna lui credinţă n'a fost înşelată şi exploatată!

Da, poate că astfel de tratamente, din an în an repetate, au izbutit să'i slăbească cu vremea încrederea şi curajul; de unde şi înclinarea unor pripiţi de a acuza pe ţăranul nostru de rea voinţă, de tembelism şi încăpăţânare. Adevărul e că acolo unde el a fost întâmpinat cu înţelegere, cu îndrumare părintească, cu sprijin cinstit şi dezinteresat, ţăranul de azi s'a arătat tot atât de harnic, tot atât de bun gospodar ca şi vrednicii lui înaintaşi

Exemplul îl avem azi sub ochii noştri. A fost deajuns să i se explice că ţara are mai mult ca oricând nevoe de munca şi de hărnicia lui, că bătălia agricolă este tot atât de hotărâtoare pentru ordinea, siguranţa şi bunul mers al ţării caşi bătălia armelor, ca el să răspundă tot atât de hotărât şi tot atât de neprecupeţit ca şi la chemarea sub drapel. Ziarele au înregistrat zilele acestea vestea că planul de bătae al mobilizării agricole s'a desfăşurat integral, aproape fără nicio scădere, în condiţiunile propuse. Ei bine, realizarea acestui plan se datoreşte în primul rând aportului braţelor ţărăneşti, aportului unanimităţii braţelor ţărăneşti.

Câteva cifre vor ilustra masiva şi hotărâtoarea lor participare:

Intre 18 şi 25 Mai numărul muncitorilor agricoli ieşiţi pe ogoare a fost de 5 milioane, iar între 25 şi 31 Mai (ultima fază a muncilor agricole), cifra lor s'a ridicat la 6.400.000.

Datorită acestei participări, planul oficial de însămânţări, care până la 31 Mai prevedea acoperirea unei suprafeţe de 5.761.207 ha., a fost realizat în următoarele cifre: 5.547.546 ha. arături, din care 5.422.416 ha., însămânţate.

Arăturile au atins deci 93% din suprafaţa prevăzută, iar însămânţările 94%. Iar dacă raportăm însămânţările la suprafaţa arată, raportul lor este de 97%, adică aproape sută 'n sută.

Este cea mai mare suprafaţă de cultură atinsă până acum la noi, mai mare chiar decât maximum atins în cuprinsul României neştirbite de până eri.

Rezultatul denotă un concurs de sforţări şi bunevoinţe atât din partea vrednicilor plugari, cât şi din partea autorităţilor de resort (ministerul agriculturii, departamentul internelor, prefecturile de judeţ, etc.), ceeace este pentru noi o indicaţie încurajatoare în ce priveşte posibilităţile şi perspectivele de viitor.

Situaţia militară şi internaţională

Războiul chino-japonez şi noua ordine din Extremul Orient

de R. SEIŞANU

Teatrul de operaţiuni chino-japonez din China orientală

Prin tratatul chino-japonez, încheiat la Nanking, la 30 Noembrie 1940, între Japonia şi Wang-Ching-Wei preşedintele executivei chineze „Yuan", ca şi prin declaraţia comună semnată în aceeaş zi de către miniştrii plenipotenţiari ai Japoniei, Manciuriei (Manciuko) şi reprezentantul guvernului chinez din Nanking, s'au precizat relaţiunile politice şi economice între cele trei părţi, în sensul unei colaborări şi a stabilirii unei noui ordine în Extremul Orient. In preambulul tratatului din 1940 s'a spus, că atât Japonia, cât şi China, doresc să-şi respecte caracterele lor inerente şi să colaboreze în acest mod strâns şi într'un spirit de bună vecinătate pentru stabilirea nouii ordine din Asia extrem-orientală, pentru menţinerea păcii şi a relaţiunilor amicale, luând măsuri reciproce de colaborare în ordinea politică, economică, culturală, etc. S'a mai prevăzut şi interzicerea în viitor a oricăror campanii cu scopul de a organiza boicotul mărfurilor japoneze sau de a întreţine în tineretul şcolar şi în păturile populare chineze o stare de spirit anti-japoneză.

In ce condiţii s'ar putea încheia pacea de Japonia cu cealaltă parte a Chinei condusă de mareşalul Ciang-Kai-Shek, după trei ani de ostilităţi?

Dacă ţinem seamă de scopurile urmărite de Japonia în Extremul-Orient şi aduse la cunoştinţa publică prin note diplomatice, prin comunicări oficioase şi prin studiile specialiştilor în afacerile extrem-orientale, această putere urmăreşte să-şi asigure în China o poziţie impusă de interesele sale politice şi economice. Ea are nevoe de debuşeuri în Asia extrem-orientală şi de asigurarea unor raporturi bune de vecinătate cu China, care să permită dezvoltarea relaţiunilor lor economice. Supra-populaţia sa din insule, măsurile restrictive luate de Statele-Unite în materie de emigrare precum şi dezvoltarea mare ce au luat-o în ultimele decenii industria şi comerţul său, impun Japoniei o politică de expansiune, bazată pe o nouă ordine în Extremul Orient, însă în acord cu China. Naţionaliştii japonezi contestă dreptul Statelor-Unite şi al Marei Britanii să se amestece în afacerile asiatice orientale şi să-şi asigure situaţii politice, econo-

(Continuare in pag. 2-a)

DATORIA FIECĂRUIA

Mai sunt încă oameni, din fericire nu mulţi, cari nu înţeleg toată încordarea tragică pe care o trăeşte neamul românesc întreg, toate greutăţile imense ale unei ţări în situaţia noastră în mijlocul frământării generale, şi, cari, socotesc că nu e nici un motiv să schimbe multe din apucăturile tolerate sub trecutul perimat.

Comunicatul preşedinţiei consiliului de miniştri cu privire la sancţionarea acelor funcţionari cari leafa o încasează cu regularitate, dar datoria nu şi-o fac, scoate în evidenţă o racilă veche asupra căreia în zadar am atras atenţia ani de-a rândul, tuturor factorilor cu răspundere şi mai ales conducătorilor salariaţilor statului.

Aveam şi înainte funcţionari mulţi, prea mulţi în proporţie cu posibilităţile noastre materiale, dar astăzi situaţia s'a agravat prin nevoia indiscutabilă de a menţine pe toţi funcţionarii refugiaţi din provinciile pierdute. Din cauza numărului prea mare, salarizarea funcţionarilor publici — o recunosc toţi — este sub nivelul cerinţelor vieţii de toate zilele. Publicul înţelege greutăţile funcţionarilor, dar mulţi funcţionari nu-şi înţeleg propriul lor interes.

Un caz, dintr'o mie, petrecut la unul din departamente, unde unii dintre funcţionari veneau nu potrivit orariului stabilit, ci după placul fiecăruia, ne dă justificarea readucerii la realitate a celor cari uită permanentele sacrificii pe cari toţi contribuabilii le fac pentru a acoperi marile necesităţi ale statului.

Ştim câte elemente de elită sunt în corpul funcţionăresc, ştim că în totalitatea sa acest solid stâlp al statului merita mai multă solicitudine decât i s'a acordat, sporadic, până acum. Nu despre funcţionărimea în genere, ale cărei legitime revendicări şi năzuinţi, noi le-am susţinut în totdeauna, e vorba.

Pentru cei cari încasează leafa fără să muncească; pentru cei cari primesc de la particulari plată pentru servicii legalmente datorate; pentru sinecurişti şi cumularzii acaparatori; pentru toţi cei cari uită pe cei cari îşi fac datoria pe zonă, jertfindu-şi interesele lor personale şi familiale; pentru toţi cei cari nu înţeleg că trebue să fie mereu şi gratuit la dispoziţia publicului; pentru ei este avertismentul preşedinţiei consiliului de miniş-

(Continuare in pag. 2-a)

CU PRILEJUL UNEI NOUI ORGANIZĂRI

de N. BATZARIA

Este vorba despre noua organizare şi funcţionare a ministerului culturii naţionale şi al cultelor, aşa cum se stabileşte prin decretul-lege din 1 Iunie curent.

Ca inovaţii, observăm mai întâi o schimbare de titulatură. Ministerul, care are în grija sa şcolile, bisericile, artele, educaţia morală şi fizică a tineretului, se va numi, aşa cum am arătat mai sus, „ministerul culturii naţionale şi al cultelor", cuvântul „cultură" fiind mai cuprinzător decât termenii „instrucţiune" sau „educaţiei", care intrau mai înainte în titulatura acestui minister.

Insă o inovaţie mult mai importantă decât această schimbare în nomenclatură constă în crearea unui nou — adică, unui al treilea subsecretariat de stat.

E drept că, în trecut, subsecretariatele de stat pe lângă ministerul de care ne ocupăm nu aveau un caracter de permanenţă. De altfel, subsecretariatele n'apar decât după războiul de întregire, când mărirea teritorială a ţării şi nouile şi destul de complicatele probleme ce se iviseră, necesitau uşurarea într'o măsură oarecare a unei poveri, ce cădea până atunci numai pe umerii ministrului.

Este, deasemenea, drept că nu totdeauna la înfiinţarea de subsecretariate se avea în vedere numai bunul mers al ministerelor respective, tot aşa cum nu în toate cazurile cei căftăniţi cu demnitatea de subsecretari erau persoanele cele mai indicate şi cele mai bine pregătite pentru funcţia ce urmau să îndeplinească.

La înfiinţarea de subsecretariate şi la numirea de subsecretari hotărau şi consideraţiuni de altă natură, ca: răsplata unor servicii prestate în opoziţie, obligaţia de a satisface unele grupuri sau de a potoli unele nemulţumiri etc.

Insă astfel de consideraţiuni şi preocupări nu se afirmau numai în ce priveşte subsecretariatele şi titularii lor. Nu se

(Continuare in pag. 2-a)

Peste zece miliarde de dolari

pentru armata Statelor-Unite

Washington, 5 (Rador). — Corespondentul agenţiei „Havas Ofi" transmite:

Comisia de credite a camerei Statelor Unite a aprobat bugetul armatei pe anul fiscal începând dela 1 Iulie 1941.

Bugetul totalizează suma de 10.000.655.187 dolari, fiind cel mai mare buget dela războiul mondial până astăzi.

2.650.000.000 dolari sunt destinaţi pentru cumpărarea a 12.856 avioane suplimentare, în care se cuprind avioane de bombardament, de vânătoare şi de transport.

1.208.000.000 dolari sunt afectaţi pentru solda armatei, în număr de 1.418.000 oameni.

402.000.000 dolari vor servi pentru continuarea construirii instalaţiunilor navale şi altele, în nouile baze din Atlantic.

Trebue notat că în acest buget creditele prevăzute, autorizate sau votate dela Iulie 1940 şi până acum, pentru apărarea naţională, vor trece de 30 miliarde de dolari.

In acest total nu sunt cuprinse 7.000.000.000 de dolari, acordaţi în vederea aplicării legii de împrumut-închiriere şi 6 miliarde de dolari pentru terminarea construirii marinelor americane în cele două oceane.

Trimiţând bugetul armatei în faţa plenului camerei, comisiunea a subliniat că dacă intensitatea reînarmării ar continua în ritmul actual, bugetul de 10 miliarde dolari nu va mai fi suficient, din cauza sporirii preţurilor.

Curtea Regală

a luat doliu în urma morţii Ex-Kaizerului

COMUNICAT Nr. 11

In urma încetării din viaţă a MAJESTAŢII SALE WILHELM al II-lea, fost Impărat al Germaniei, Curtea Regală a României a luat doliu pe timp de 6 zile cu începere din ziua de 4 Iunie a. c.

Bucureşti, 5 Iunie 1941.

La Berlin se crede că Anglia va cere grabnic ajutor Americii

Irlanda a prezentat un protest guvernului german

Prin telefon dela corespondentul nostru particular

Berlin, 5 Iunie. — **Criticile împotriva d-lui Churchill continuă să sporească în opinia publică britanică.**

La Berlin se crede că în viitoarea şedinţă a Camerei Comunelor se va discuta înfrângerea britanică din Creta şi că d. Churchill va fi supus cu această ocazie unor aspre critici. Totuş, există la Berlin impresia că d. Churchill ar putea să se folosească de aceste critici, spre a îndepărta unii oameni din conducerea statului şi spre a-şi întări astfel propria sa poziţie.

In capitala Germaniei se urmăreşte cu viu interes călătoria în Statele Unite a d-lui Winant, ambasadorul american la Londra. S'au constatat numeroase svonuri şi ştiri cari afirmă că d. Winant duce în America un strigăt de ajutor urgent din partea Angliei. La Berlin nu se ia nicio atitudine faţă de aceste svonuri. Ca întotdeauna în ultimele luni, cercurile germane vor să nu-şi fixeze atitudinea lor până când lucrările nu vor deveni de actualitate. In orice caz ambasadorul american va informa guvernul său asupra grelei situaţii din Anglia. Deasemeni, este posibil ca d. Churchill să se folosească de înfrângerea britanică din Creta spre a arăta Americii urgenta nevoe de ajutor pentru Anglia.

❖

Azi s'a putut afla că Führerul cancelar Hitler va fi reprezentat prin comandantul militar suprem din Olanda la înmormântarea ex-Kaiserului Wilhelm, care se va face Luni. Mareşalul Goering, mareşalul Brauchitsch şi generalul Keitel au exprimat şi dânşii condoleanţele lor fostului Kronprinţ. La Berlin se resping cu indignare injuriile britanice la adresa ex-Kaiserului Wilhelm, injurii care culminează în afirmaţia că fostul împărat german şi miniştrii săi poartă vina pentru isbucnirea războiului mondial.

❖

In capitala germană se confirmă ştirea despre prezentarea unui protest al Irlandei împotriva pretinselor bombardări ale teritoriului irlandez de către aviaţia germană. Se subliniază că atacuri germane împotriva oraşelor irlandeze ar fi o absurditate. S'a deschis o anchetă spre a se stabili dacă a fost posibil ca aviaţia germană să fi aruncat bombe asupra Irlandei. Se subliniază că schijele cu caracteristice germane nu reprezintă o dovadă suficientă că bombele ar fi fost într'adevăr aruncate de aviaţia germană, deoarece ar putea fi foarte uşor vorba de o acţiune de provocare.

❖

La Berlin demisia guvernului egiptean este considerată caracteristică pentru atmosfera ce domneşte în rândurile lumei arabe. Măsurile militare britanice la Bagdad arată deasemenea adevărata atmosferă ce domneşte printre arabi. Se crede că Anglia va mai avea multe greutăţi cu arabii.

In încordarea franco-britanică nu s'a produs niciun nou moment. Totul este clar că Franţa e ferm hotărîtă să-şi apere imperiul colonial împotriva oricărui atac.

ŞEFUL STATULUI CROAT A PLECAT LA BERLIN

Viena, 5 (Rador). — O informaţie a agenţiei vieneze „Sud Est Radio" anunţă din Agram că d-rul Ante Pavelici, şeful statului croat, a plecat pentru a răspunde unei invitaţii din partea Reichului.

Poglavnicul este însoţit de miniştrii de interne şi externe şi de mai multe alte personalităţi.

Criza de guvern din Egipt

De ce a demisionat Serry Paşa

Vichy, 5 (Rador). — **Corespondentul agenţiei DNB transmite:**

După informaţiuni din Beyruth, autorităţile britanice au cerut preşedintelui de consiliu egiptean, Serry Paşa, care şi-a dat demisia, dezarmarea armatei egiptene, îndepărtarea din armată a mai multor ofiţeri egipteni, controlul asupra poliţiei şi participarea Egiptului la construcţia nouilor fortificaţii.

După cum se mai anunţă în legătură cu criza ministerială, Regele a cerut partidului wafdist să participe la noul guvern de uniune naţională.

In cercurile politice se crede că partidul wafdist va accepta să participe la guvern cu condiţia excluderii temporare a membrilor Parlamentului dela alcătuirea noului guvern.

Cutremur uşor în Ungaria

Budapesta, 5 (Rador). — Joi dimineaţa s'a înregistrat un uşor cutremur de pământ, care a durat 6 minute.

CAPITALA SIRIEI

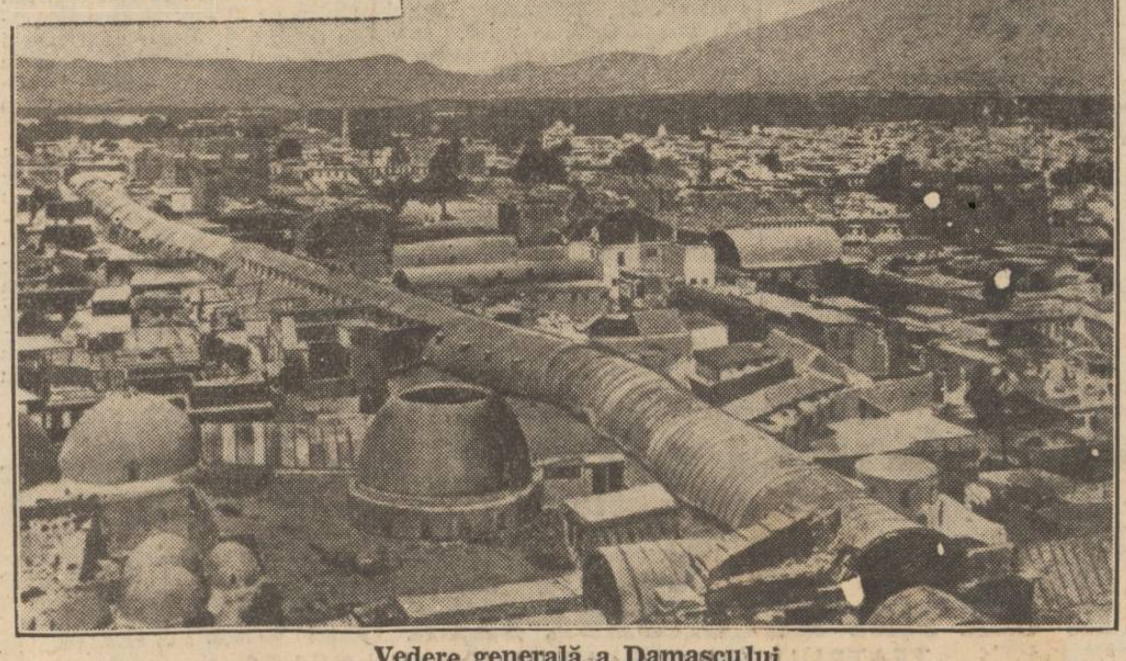

Vedere generală a Damascului

IN PORTUL NEW-YORK

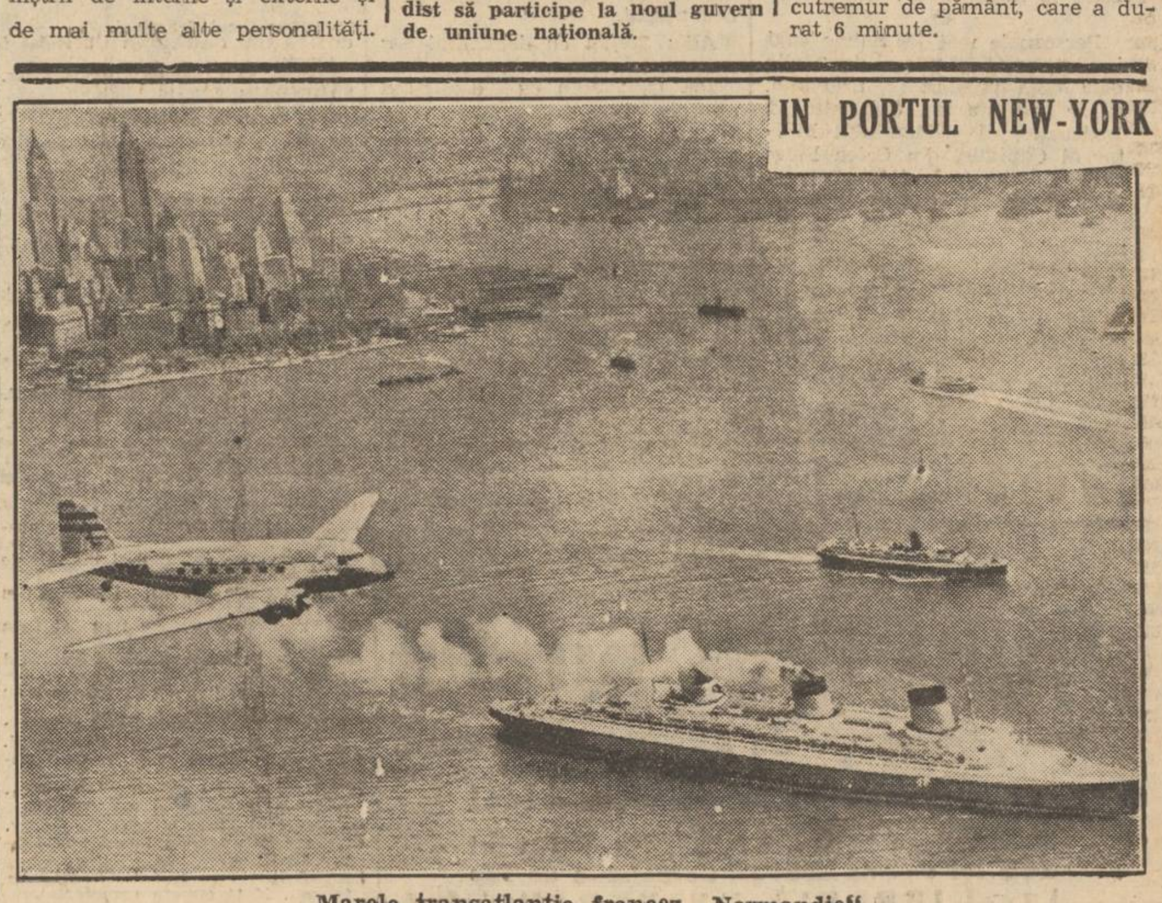

Marele transatlantic francez „Normandie"